



L'agglo prend soin de son eau

agglo-moulins.fr

ÉCONOMIE. Deuxième Forum des Métiers de la logistique
DEUXIÈME PONT. Le point sur l'avancée des travaux
PATRIMOINE. 11 500 visiteurs à la Maison de la Rivière Allier
TOURISME. Moulins entre en scène de retour cet été

Retour en images



J-100 avant l'arrivée du Tour de France

C'était le lundi 3 avril ! À J-100 de l'arrivée du Tour de France à Moulins, mercredi 12 juillet, les élus communautaires et le président de Moulins Communauté Pierre-André Périssol ont passé symboliquement la ligne d'arrivée, sur le boulevard de Nomazy, à hauteur du parking de la plaine de jeu des Champins. Le 12 juillet, les coureurs arriveront en fin d'après-midi par le pont Régemortes, avant d'emprunter l'avenue d'Orvillier, la rue Baudin et le boulevard de Nomazy pour le dernier kilomètre.



Signature de la Convention territoriale globale

Moulins Communauté et la Caisse d'Allocation Familiale (CAF) ont signé fin mars une convention territoriale globale qui va permettre de financer des actions à destination des familles. Établie pour une durée de 3 ans (2022-2025), cette convention est le fruit d'un an de travail aux côtés des différents acteurs du territoire, dont les élus. 3,3 millions seront consacrés au développement d'activités à destination des tous-petits et de la jeunesse.



Nouvelle pompe à chaleur à l'Ovive

La pompe à chaleur du centre aquatique l'Ovive a été remplacée durant les vacances scolaires en avril. Plusieurs opérations ont été menées : le remplacement de la pompe à chaleur permet au centre aquatique un fonctionnement optimal, la vidange des bassins sportifs et initiation, ainsi que des travaux d'entretien divers ont été réalisés.

sommaire

14

Dossier : L'agglomération prend soin de son eau



Deuxième Forum des métiers de la logistique

4

Deuxième pont : Terminé à la fin de l'année !

6

Des actions à la Maison de la Rivière Allier

9

Médiathèque, patrimoine et musique

12

Moulins entre en scène est de retour

18

ensemble LE MAGAZINE D'INFORMATION DE MOULINS COMMUNAUTÉ

Magazine trimestriel de la Communauté d'agglomération de Moulins, Direction de la Communication
8 place Maréchal de Lattre de Tassigny - CS 61625 - 03016 Moulins Cedex - Tél. 04 70 48 54 41
t.potelle@agglo-moulins.fr - www.agglo-moulins.fr

Directeur de la publication : Dominique Desforges-Desamin, Rédaction : Tristan Potelle

Mise en pages : XXI communication (03), Impression : Champagnac (15), Photographies : Moulins Communauté,

J-M Teissonnier/Ville de Moulins, Adobe Stock, Amaury Sport Organisation (ASO) : Alex Broadway, Charly Lopez, Pauline Ballet

Distribution : Médiapost (Cébazat), Dépôt légal à parution - ISSN : 2103-7477, distribution toutes boîtes aux lettres. Tirage : 39 000 exemplaires, papier issu de forêts écologiquement gérées.



agglomérique

Accédez aux contenus multimédia et suivez l'actu de Moulins Communauté sur votre smartphone.



@CAMoulins



agglomoulins



Les gagnants de la dictée du Tour de France ont été récompensés à l'occasion de la Fête du Tour, organisée samedi 27 mai par Moulins Communauté et ses partenaires en centre-ville de Moulins. Une grande fête ensoleillée en préambule à l'arrivée du Tour de France prévue mercredi 12 juillet.

Chers habitants de l'agglomération,



La saison estivale promet d'être animée sur le territoire de Moulins Communauté ! Depuis le 1^{er} juillet, le dispositif de mises en lumière « *Moulins entre en scène* » est de retour sur les monuments emblématiques du centre-ville de Moulins et au plan d'eau des Ozières à Yzeure.

Le 12 juillet, toute notre agglomération vivra au rythme du Tour de France. En plus de l'arrivée à Moulins, les communes de Neuvy, Souvigny et Coulandon seront traversées, permettant ainsi à tous les passionnés de cyclisme mais également aux curieux de prendre part à cette grande journée.

Au-delà des animations dans le cadre du Tour de France, le programme d'activités estivales est toujours bien fourni pour faire plaisir aux habitants du territoire mais également aux touristes, qui seront d'autant plus nombreux avec le Tour de France.

Pour la première fois, le parc Moulins Expo ouvre ses portes aux animations estivales, d'une part en accueillant Summerland, le parc de jeux et espace aquatique pour les enfants, et d'autre part, avec des rendez-vous inédits, les Soirées du Parc, organisées le mardi autour de concerts gratuits.

Les séances de cinéma en plein-air organisées dans le cadre du dispositif Passeurs d'Images sont également au programme et sauront ravir les cinéphiles.

Bien sûr, les aménagements sur les berges restent accessibles à tous. La baignade surveillée dans l'Allier sera de nouveau possible cet été, et nous pouvons compter sur la présence d'une nouvelle paillote.

A proximité des berges, la Maison de la Rivière Allier reste ouverte cet été, tout comme la Maison des Métiers d'Art et du Design.

Je vous invite également à découvrir les diverses visites et activités mises en œuvre par le service Patrimoine de Moulins Communauté. Dans ce nouveau magazine, vous retrouverez de nombreuses informations sur les animations estivales.

Je vous souhaite un excellent été sur le territoire de Moulins Communauté et une bonne lecture.

Pierre-André Périssol

*Président de Moulins Communauté
Maire de Moulins, ancien ministre*

MOULINS COMMUNAUTÉ

- Aubigny
- Aurouër
- Avermes
- Bagneux
- Bessay-sur-Allier
- Besson
- Bresnay
- Bressolles
- Chapeau
- Château-sur-Allier
- Chemilly
- Chevagnes
- Chézy
- Coulandon
- Couzon
- Dornes
- Gannay-sur-Loire
- Garnat-sur-Engièvre
- Gennetines
- Gouise
- La Chapelle-aux-Chasses
- Le Veurdre
- Limoise
- Lurcy-Lévis
- Lusigny
- Marigny
- Montbeugny
- Montilly
- Moulins
- Neuilly-le-Réal
- Neure
- Neuvy
- Paray-le-Frésil
- Pouzy-Mésangy
- Saint-Léopardin-d'Augy
- Saint-Martin-des-Lais
- Saint-Parize-en-Viry
- Saint-Ennemond
- Souvigny
- Thiel-sur-Acolin
- Toulon-sur-Allier
- Trévol
- Villeneuve-sur-Allier
- Yzeure



Les acteurs de la logistique se mobilisent

Début juin, le deuxième forum des métiers de la logistique s'est installé au Parc des Expositions à l'initiative de Moulin Communauté et de Pôle Emploi.

Avec la concrétisation de plusieurs projets d'envergure sur LOGIPARC 03, et la création à terme de 2026 de près de 1000 emplois sur notre territoire, les métiers de la logistique représentent un enjeu majeur. Cet enjeu révèle la nécessité de trouver une main d'œuvre qualifiée sur des secteurs souvent en tension.

C'est dans cet état d'esprit, en réponse à un besoin réel, qu'avait été organisé en 2022 le premier forum des métiers de la logistique, par Moulin Communauté et Pôle Emploi. Devant la forte affluence rencontrée et l'intérêt du grand public, la collectivité et ses partenaires ont renouvelé l'expérience, avec un deuxième forum organisé début juin au Parc Moulin Expo à Avermes.

charge du développement économique et commercial. *« Que ce soit au niveau des entreprises que nous avons accueilli qu'en termes de public, il y a eu des échanges fructueux. C'est la preuve d'une dynamique réelle autour de la logistique sur le territoire de Moulin Communauté ». Il est important de noter que le secteur du transport fortement lié à celui de la logistique a également trouvé sa place dans le cadre de ce forum. « La logistique ce sont les emplois directs, le transport les emplois indirect », précise l'élu.*



Temps fort de ces rencontres, un partenariat entre deux organismes de formation importants, l'IFI 03 et AFTRAL, qui va déboucher sur l'ouverture d'un bac professionnel logistique à la rentrée 2023 / 2024. *« L'objectif, c'est de travailler ensemble à préparer la main d'œuvre de demain. Ce genre de partenariat encourage les jeunes à rester sur notre territoire. Nous avons un large panel de formations du CAP à post bac sur ces secteurs, et nous devons les mettre en valeur »,* ajoute Philippe Boismenu.

« Nous avons accueilli deux fois plus de participants qu'au premier forum et 25% de demandeurs d'emploi de plus, se réjouit Philippe Boismenu, Vice-président en

Une carrière dans la logistique ? Pourquoi pas vous !

Que vous soyez collégien, lycéen, demandeur d'emploi ou en reconversion, contact : moulinsterritoirelogistique@agglo-moulins.fr



LOGIPARC 03 : une vitrine technologique

Le LOGIPARC03 est une vitrine de la technologie qui se développe dans les sites logistiques. Le bâtiment exploité par GEODIS accueillera un autostore, robot autonome préparateur de commande qui gère des milliers de référence . Les inventaires de pièces seront réalisés par des robots. Ce déploiement de technologie ne s'oppose aux besoins de main d'œuvre et renforce l'intérêt pour ces métiers.



Ne ratez pas les soirées du Parc

C'est l'été au Parc Moulins Expo ! En juillet et en août, les soirées du Parc vont proposer des soirées festives à thèmes, chaque mardi, avec concerts, animations, escapes game et restauration.

Il va y avoir de l'ambiance au Parc Moulins Expo durant l'été ! Avec une nouvelle équipe aux commandes,



c'est aussi un nouvel élan pour ce complexe qui va connaître une activité soutenue pour la saison estivale. Le gestionnaire du parc Moulins Congrès Expo a élaboré, avec ses partenaires, un alléchant programme pour proposer tous les mardis en juillet et en août, des soirées à thèmes avec leurs lots. L'opération a été montée en étroite collaboration avec Ludovic Barreyre (propriétaire de Summerland) et Christophe Moille (traiteur local) habitué des grands événements.



La Milca

Ces soirées du Parc seront donc l'occasion de se retrouver en extérieur dans une configuration guinguette sur l'esplanade du bâtiment, pour profiter des festivités. Côté

concerts, le groupe Calzone inaugurera la première soirée, tandis que les musiciens de La Milca viendront rappeler quelques bons souvenirs aux moulinois.

« *Nous avons essayé de concocter un programme varié, en s'assurant de la qualité des prestations tout comme de la qualité de la restauration* » explique l'équipe de Moulins Congrès Expo. Du côté des thèmes, soirée cuisse de grenouilles, soirée cow boy. Il y en aura pour tous les goûts, d'autant plus que des escape games seront également proposés chaque mardi, en compagnie de la spécialiste locale Florie Distribué.

Et bien entendu, le parc de jeux aquatique Summerland restera ouvert au public durant les soirées du Parc. L'occasion de se rafraîchir un peu au terme des chaudes journées d'été !



Les Soirées du Parc

Un thème différent chaque mardis à partir de 18 h et jusqu'à minuit. Rendez vous les mardis 4, 11, 18 et 25 juillet et les mardis 1^{er}, 8, 15, 22 et 29 août ; À partir de 18 h. Entrée et concerts gratuits. Buvette et restauration payante.

À ne pas manquer

Mardi 4 juillet à 18 h : La Calzonne (reprises pop). Des tubes internationaux

revisités à la sauce funk et groove. Et ça va de Queen et Oasis dans une version soul à Eutyhmics en mode funky.

Mardi 11 juillet à partir de 18 h : La Milca. Fondé au début des années 2000 à Moulins, La Milca a tracé sa route avec ses chansons simples et colorées assaisonnées d'un zeste d'accordéon. Il sont de retour sur scène dans leur ville natale pour un concert mémorable.

Summerland de retour pour l'été

Le parc de jeux aquatiques Summerland s'est installé au parc Moulins Expo jusqu'à début septembre. 1400 m² d'espaces sont prévus, en extérieurs, avec de nombreux jeux aquatiques funs, ludiques et rafraîchissant, adaptés aux enfants. Un espace intérieur équivalent propose différents jeux pour les enfants (jusqu'à 12 ans). Ouvert tous les jours pendant les vacances de 10 h à 20 h. Tarif 8 € (intérieur) + 2 € piscine. Gratuit pour parents accompagnateurs.



L'avenir du Parc Moulins Expo

Le gestionnaire Moulins Congrès Expo réfléchi à étoffer l'activité du parc, même durant les saisons plus « creuses ». « *Nous avons la chance d'avoir un outil très polyvalent et modulable*, explique Philippe Boismenu, Vice-président en charge du développement économique et commercial. *Nous réfléchissons afin d'occuper au mieux cet endroit, et surtout fournir une activité régulière* ». Concerts, salons pour le grand public ou les professionnels... « *Par exemple, nous prévoyons de faire, l'an prochain, un grand salon rock country, ainsi qu'un salon dédié à la culture geek* ». L'objectif reste également d'assurer la pérennité des manifestations historiques du parc, comme la Foire de Moulins en Février et le Concours agricole en décembre. « *Ce sont deux manifestations fortes, qui font un peu partie de l'âme du parc et sur lesquelles nous travaillons activement pour renforcer encore un peu plus leurs notoriétés* ».

On fait le point sur les travaux

Le chantier du deuxième pont se poursuit désormais sur plusieurs fronts : l'ouvrage à proprement parler, les raccordements avec le Cours de Bercy en rive droite et le barreau routier en rive gauche. Livraison attendue pour la fin de l'année !

Sur l'ouvrage

La digue provisoire qui avait permis la réalisation des différentes piles du viaduc est aujourd'hui complètement démontée. Les matériaux qui avaient été empruntés au lit de la rivière ont été progressivement rendus à leur milieu naturel.



Le découpage des «palplanches» qui entouraient les piles est également terminé.



Les travaux se poursuivent donc selon le calendrier établi sur cette partie du chantier, qui entre dans une phase un peu moins visible et spectaculaire. Seule la pose des canalisations d'eau a été interrompue, en raison de difficultés d'approvisionnement, mais elle a pu redémarrer le 30 mai. Les supports et corniches métalliques qui vont habiller l'ouvrage de part et d'autre ont été fabriqués par l'entreprise Dompierroise MetalSet. La pose de ces éléments a démarré mi-juin.



Par ailleurs

Dans le cadre des mesures compensatoires, trois mares ont été créées sous l'ouvrage et non loin de la rivière. Ces mares doivent favoriser le retour de la biodiversité, en proposant un habitat naturel propice au développement de la faune et de la flore.



Du côté du barreau routier

Un deuxième ouvrage est en cours de construction au niveau du ruisseau de la Goutte Champ-Loue. Les murs ont été réalisés et le coulage de la traverse vient de se terminer. Il s'agit de la dalle sur laquelle sera réalisée la chaussée définitive. Un remblai de part et d'autre est effectué courant juillet, avant la pose d'un garde-corps et la réalisation de l'étanchéité de l'ouvrage, dernière étape avant la mise en place de la chaussée. Cet ouvrage devrait être achevé dans le courant de l'été.



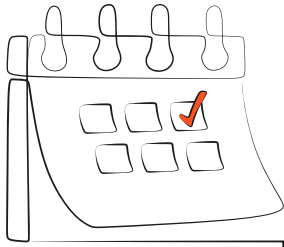

Au niveau du giratoire de la RD 953

Les bordures (route de Bourbon / Saint-Menoux) ont été posés et les enrobés ont été réalisés début juin. Durant cette période, la route a été complètement fermée à la circulation et une déviation était mise en place par Souvigny.

Sur le reste du barreau routier, les fossés ont été réalisés. La « couche de forme » (la première couche de base après le terrassement) est achevée entre l'ouvrage et la RD953. Le démarrage des travaux de l'autre carrefour giratoire sur la RD 13 (route de Montilly) va démarrer durant l'été.



Enfin, concernant le giratoire de raccordement (relié au deuxième pont), le terrassement et les réseaux (assainissement, eau pluviale) ont été réalisés. Les bordures sont posées et ce giratoire est aujourd'hui bien avancé.



Au niveau du Cours de Bercy

La voie de circulation provisoire qui avait été mise en place a été ajustée et elle suit désormais le tracé définitif. Les travaux concernant désormais la voie «sud - nord» rue Félix Mathé. Le nouveau giratoire, qui raccorde le deuxième pont aux voies de circulation du Cours de Bercy, sera terminé au mois d'août.



Un important travail est actuellement réalisé, au niveau de l'entreprise Rimbault, avec l'aménagement d'une voie en forme de rotonde entourée d'un large espace vert. Cette voie va permettre d'accéder aux rues Antoine Meillet et Durand.

Sur le Cours de Bercy, trottoirs et stationnements sont toujours en cours de réalisation. Les plantations de végétaux ont été assurées sur toutes les contre-allées.

La pose d'un mur de soutènement a été effectuée à l'angle de l'Allée des Soupirs et du Cours de Bercy pour maintenir les remblais.

Enfin, toute la partie du parking de l'Ovive qui avait accueilli le chantier de l'ouvrage secondaire va être refaite, en septembre.

Plus de 11 500 visiteurs déjà accueillis à la Maison de la Rivière Allier



Depuis son ouverture à l'automne 2022, la Maison de la Rivière Allier fait l'objet de toutes les curiosités. Visiteurs de passage ou public scolaire trouvent dans ce nouveau lieu toutes les clés pour découvrir le patrimoine local.

La Maison de la Rivière Allier est à la croisée de plusieurs patrimoines ! Il y a d'abord le

Pays d'art et d'histoire, incarné par le Centre d'Interprétation d'architecture et du patrimoine, qui recense les nombreux atouts de notre territoire. Patrimoine naturel, paysager, patrimoine de la biodiversité mais aussi patrimoine des divers savoir-faires qui sont venus se greffer autour de la rivière Allier sont également évoqués, en son et en image, dans les différents espaces de la

structure. Patrimoine touristique, enfin, avec la présence d'une antenne de l'Office de tourisme de Moulins et sa Région ainsi que de sa boutique.

« C'est ce qui fait la force du lieu, explique-t-on au service patrimoine de Moulins Communauté. Il s'adresse aux curieux, aux visiteurs de passage mais il convient également bien au public scolaire, grâce à sa scénographie très pédagogique ».

Depuis l'ouverture des portes en septembre 2022, la Maison de la Rivière Allier a accueilli environ 11 500 visiteurs, et les chiffres de fréquentation augmentent significativement avec l'arrivée de la période estivale.

La rivière Allier et ses richesses

Désormais, l'objectif, pour le service patrimoine, est de faire vivre ce lieu, grâce notamment à des animations et à des expositions plus ponctuelles. Un travail est à ce titre mené avec le Lycée Jean Monnet. « Nous avons été contacté par le professeur d'une classe de première en spécialité physique chimie, qui a engagé un vrai travail autour de la rivière Allier. C'est un projet ambitieux, qui rassemble plusieurs partenaires et qui répond à la problématique du développement durable tout en permettant de saisir les enjeux autour de ce patrimoine naturel unique ». Cartographie de la rivière, transports, constructions des ouvrages de génie civil, marchandises transportées au Moyen Age, cycle de l'eau... De nombreuses sorties ont été effectuées et la

Maison de la Rivière Allier était le lieu idéal pour les différents tests et expériences menés par les lycéens. Le fruit de ce travail devrait donner lieu à une exposition temporaire qui sera présentée à la Maison de la Rivière Allier d'ici la fin de l'année.

+
Juin-septembre : ouvert tous les jours de 10h à 13h et de 14h à 19h
Octobre-mai : du mercredi au dimanche de 10h à 13h et de 14h à 18h.
Pendant les vacances scolaires (toutes zones) : ouvert tous les jours.
Renseignements au **04 63 83 34 12**

La Maison des Métiers d'Art et du Design est ouverte tout l'été

Des animations, des ateliers découverte, des démonstrations sont régulièrement proposées au sein de cette structure entièrement dédiée aux artisans et aux métiers d'art.

Tout au long du mois de juin, les quatre artisans-résidents de la Maison des Métiers d'Art et du Design ont investi tour à tour, une semaine chacun, le showroom dans lequel ils invitaient le public à découvrir leurs créations à l'occasion de leur propre exposition. Parmi ces rendez-vous figuraient certains temps forts : une journée autour de la lutherie, un mystérieux dîner-performance baptisé Treize à table, des ateliers de co-création de doudous ou encore un défilé de mode....

En juillet

Cosmolight : Laissez-vous porter par la lumière... vers une autre galaxie (du 1^{er} juillet au 2 septembre). Exposition des dernières créations de Marco Mencacci, designer, héritier des maîtres verriers de Murano et parrain de la Maison des Métiers d'Art et du Design.

En septembre

Journées européennes du patrimoine les 16 et 17 septembre. Les Journées européennes du patrimoine sont cette année consacrées au patrimoine vivant. La Maison des Métiers d'Art et du Design propose durant ce week-end des échanges, des démonstrations et des conseils en restauration du patrimoine.



Une nouvelle salle de sport va ouvrir ses portes à Yzeure



Les travaux sont en cours, dans la zone du Parc de la Mothe à Yzeure, afin de réaliser une toute nouvelle salle de sport. « Bloc Zone » mise sur un concept original avec une salle conçue pour pratiquer l'escalade en toute sécurité.

Découvrir l'escalade sans forcément en maîtriser tout le jargon et le matériel, ce sera bientôt possible à Yzeure avec Bloc Zone, une nouvelle salle de sport entièrement dédiée à cette pratique, via un concept novateur qui fait la part belle à l'escalade de « bloc ». « *Il y a trois grandes catégories dans l'escalade en salle*, précise Marion Sanner, à l'origine avec Thomas Heyraud et Laurent Mercier de ce nouveau projet. *La difficulté, la vitesse et le bloc.*



Cette dernière se pratique sur des murs n'excédant pas les 4,50 mètres de hauteur, sans corde et sans baudrier. Les éventuelles chutes sont amorties par des matelas de 30 à 50 cm d'épaisseur qui jalonnent le sol.

Marion, Thomas et Laurent pratiquent ensemble l'escalade depuis plusieurs années. À l'occasion d'une compétition, le trio a fait la rencontre de deux « ouvreurs de voies » qui ont plusieurs salles de bloc dans le bordelais. L'idée a pris forme. « *Il n'y pas d'équipement de ce genre dans le département de l'Allier. L'avantage, c'est que c'est accessible à tout le monde. Il n'y a pas besoin de manipuler le matériel, il suffit juste de grimper en choisissant une voie à la difficulté adaptée. Il y aura des voies faciles et d'autres plus compliquées.* L'escalade de « bloc » est une pratique en plein essor : « *On a longtemps cru que l'escalade était réservée aux seuls alpinistes, avec un engagement et des risques difficiles à contourner. Cette pratique propose un nouveau concept de salle de sport, plus ludique, qui permet de se muscler, ou pour les plus aguerris de parfaire leur technique.* »

Un détail et pas des moindres, la salle d'escalade proposera également un espace de restauration, qui pourra accueillir une vingtaine de couverts avec service le midi et snacking le soir,

avec une large place accordée aux produits locaux.

« *On souhaite que cette salle soit aussi un lieu de rencontre, poursuit Marion Sanner. Un endroit convivial et chaleureux pour venir faire du sport et passer un bon moment !* ».

La salle, qui s'étendra sur 610 m² et comprendra 400 m² de mur, devrait ouvrir ses portes en septembre. Plusieurs possibilités d'accès sont prévues, de l'entrée simple à la carte d'abonnement.

Un financement participatif a été lancé pour accompagner la création du projet.

Pour en savoir plus rendez-vous sur Facebook, Instagram et Youtube ainsi que sur www.bloc-zone.fr



Liberté
Égalité
Fraternité

Services ont ouvert leurs portes sur le territoire communautaire, à Lurcy-Lévis, Chevagnes, Souvigny, Neuilly-le-Réal ainsi qu'à Dornes et à Yzeure. Sous forme de permanences, ce guichet unique permet d'accéder aux services des nombreux organismes partenaires : Poste, CPAM, CARSAT, MSA, Pôle Emploi, CAF, Ministère des Finances, Ministère de l'Intérieur et Ministère de la Justice.

Deux agents d'accueil accompagnent les publics dans le cadre des permanences. Pour les MFS portées par Moulins Communauté, il s'agit de

Nouvelle organisation pour les Maisons France Services (MFS)

Depuis deux ans, plusieurs Maisons France

- Sylvie Rousset et Béatrice Lactor sur Lurcy-Lévis,
- Béatrice Lactor et Grégoire Guillery sur Souvigny, Neuilly-le-Réal et Chevagnes.

Grégoire ira aussi à la rencontre des habitants des communes sur l'accompagnement et la médiation numérique. Peu de changements direct pour les usagers mais la possibilité d'avoir plus de rendez-vous.

Car depuis sa mise en place, le dispositif a fait ses preuves. Entre juillet et décembre 2022, 1435 accompagnements ont été réalisés par les différentes Maisons France Service, un chiffre en augmentation puisque depuis le début de l'année 2023, près de 1500 accompagnements ont déjà été réalisés.

Horaires d'ouvertures

• À Lurcy-Lévis : Mardi et mercredi de 9 h à 12 h et de 14 h à 17 h.

• À Souvigny : Lundi de 9 h à 12 h et de 13 h 30 à 15 h 30.

• À Neuilly-le-Réal : Jeudi de 9 h à 12 h et de 14 h à 16 h.

• À Chevagnes : Vendredi de 9 h à 12 h et de 14 h à 16 h.

Grégoire Quillery se déplace dans les communes, dans le cadre de la partie médiation numérique, les mardis et mercredis de 8h30 à 12 h et de 13 h 30 à 17 h. Les lundis (Souvigny) de 15 h 30 à 17 h 30, les jeudis (Neuilly-le-Réal) et vendredis (Chevagnes) de 16 h à 18 h.

Deuxième ouverture pour la boutique à l'essai



Dans la continuité d'une première ouverture, consacrée à un magasin de prêt à porter pour femme, le commerce à l'essai de la rue d'Allier se prépare à recevoir une toute nouvelle enseigne. La boutique est désormais dans les mains de Carole Merienne. Auto-entrepreneuse depuis 2018 dans l'artisanat du cuir, elle a créé en 2019 un premier atelier boutique à domicile, à Monétay-sur-Allier. Devant une activité en plein

Une nouvelle commerçante s'installe dans la boutique à l'essai de la rue d'Allier. Spécialisée dans l'artisanat du cuir, elle va pouvoir bénéficier d'un local privilégié pour une durée de 6 mois afin de lancer son activité.

essor, Carole, qui a également été dans une autre vie propriétaire d'un centre équestre, a souhaité ouvrir un commerce en centre-ville de Moulins. C'est pour elle l'opportunité de partager sa passion tout en développant son activité.

Plusieurs prestations sont proposées : création de maroquinerie, décoration, luminaires, articles bébé, réparation d'articles en cuir, restauration de fauteuils... Et même des ateliers découverte du cuir à l'attention de grand public.

La boutique a ouvert ses portes le 1^{er} juin pour une durée de 6 mois, renouvelable une fois.

La première était une boutique de prêt à porter pour femme, la deuxième propose le travail du cuir.



Natur'house fête ses 10 ans

Après avoir débuté sa carrière à Paris, Marion Pigeron a décidé il y a une dizaine d'années de revenir à ses racines bourbonnaises. Natur'House est installé rue Régemortes et regroupe deux diététiciennes diplômées d'état. L'établissement propose un accompagnement complet dans le rééquilibrage alimentaire, accompagné de compléments à base de plantes. « Lors du premier rendez-vous, on réalise un bilan découverte gratuit, qui permet à la personne de faire le point sur sa situation, ses objectifs, son historique. On voit ensuite ce que l'on peut faire avec notre programme », explique la diététicienne.

Que ce soit perdre quelques kilos avant l'été, ou réaliser un travail plus approfondi, la prestation s'adapte en fonction des demandes de chacun. « On réalise différents tests, notamment grâce à une balance à impédance qui permet de mesurer la masse grasseuse et de cibler précisément ce sur quoi on peut travailler ».

Et la structure ne manque pas d'activité puisqu'une soixantaine de personnes sont suivies chaque semaine par les diététiciennes de Natur'House.

« Il y a la perte de poids mais il y a aussi un suivi, là encore adapté aux besoins de chacun, pour réussir à stabiliser cette perte de poids ».



Mais aussi

Déménagement de 4 commerces :

- **Paradox de la rue Datas à la rue de l'horloge,**
- **Yuma Store de la Place Garibaldi à la rue Laussedat,**
- **Liberté Vap de la place Jean Moulin à la rue Gambetta,**
- **Maison Mariet devient Maison Fievet toujours rue François Peron.**

Ouvertures de 8 commerces :

- **Les couleurs africaines rue Regemortes,**
- **Chez Georgette crêperie place Jean Moulin,**
- **Bon fripe bon genre rue d'Allier,**
- **Adopt rue d'Allier,**
- **La petite couturière rue François Peron,**
- **Institut Belle à croquer Jardins bas.**
- **Shoptails (accessoires manucure) rue de l'Horloge,**
- **Bistrot de l'Écailler rue Datas.**

2 projets en cours :

- **Kapadokya (bijoux/déco) haut de la rue d'Allier,**
- **Oliv et tomm (épicerie fine/bar à vin).**

Une nouvelle paillotte s'est installée sur les berges de l'Allier

L'aménagement des berges de l'Allier, du côté de la plaine du Camping, se termine avec la reconstruction complète de l'ancienne paillotte, qui peut rouvrir ses portes dès cet été.



En 2021, un tout nouvel espace entièrement dédié aux familles était inauguré sur les berges de l'Allier, au niveau de la plaine du Camping, dans le quartier de La Madeleine à Moulins. Dans la continuité d'un pont de fer rouvert aux piétons et aux vélos, ce nouvel aménagement comprenait des terrains sportifs, un mobilier adapté à la promenade et à la détente, une aire de jeux pour les enfants. Il allait être complété, en 2022, par la mise en service d'une plage et d'un espace baignade surveillé. Ces différents aménagements ont rencontré un franc succès et le plébiscite des

habitants de Moulins mais également des communes environnantes.

Un tout dernier chantier s'est terminé sur cette partie des berges de l'Allier. L'ancienne paillotte, vétuste et ne répondant plus aux normes en vigueur, a été complètement démontée en décembre dernier. Une nouvelle paillotte a été reconstruite au même endroit, après plusieurs semaines de travaux portant sur les fondations et les réseaux. Ce nouveau bâtiment modulaire a été acheminé par convoi exceptionnel et posé à l'aide de grues en un temps records.

Le bâtiment a été pensé pour s'intégrer au mieux dans le nouveau paysage des berges de l'Allier. Il abrite une cuisine, un local de rangement pour les maîtres-nageurs de la plage et des toilettes publiques ouvertes de 7 h 30 à 19 h 30 tous les jours. L'établissement est géré par Rodolphe Alliot et Benoit Rondet, également aux commandes du restaurant « Le Bivouak », installé dans la maison de la rivière. 9 emplois saisonniers sont prévus

pour faire tourner l'établissement tout l'été. Pour Moulins Communauté et ses partenaires (Région Auvergne-Rhône-Alpes, Département de l'Allier et Ville de Moulins), le coût total de l'opération est d'environ 260 000 euros, financés dans le cadre des aménagements des berges de l'Allier. La Paillotte a ouvert ses portes début



juin ! N'hésitez pas à vous arrêter pour un rafraîchissement sous la terrasse ombragée, dans le cadre unique des berges de l'Allier. La saison estivale démarre au 1^{er} juillet sur la plage avec le retour de la baignade surveillée. Du 1^{er} juillet au 3 septembre du lundi au dimanche de 11 h à 19 h.

Fin de la phase test de l'aménagement cyclable route de Lyon

Après une période d'essai pendant un an, il a été décidé de ne pas réaliser de piste cyclable route de Lyon. Un autre aménagement à destination des vélos reste néanmoins prévu.

Depuis le mois d'avril 2022, un tronçon de la route de Lyon avait été aménagé, en supprimant la voie centrale pour réaliser deux pistes cyclables larges de 2 m, des deux côtés de la chaussée. Étendue sur 450 mètres, entre la rue Jacques Pligot et le carrefour giratoire du Boulevard de Nomazy, cette zone était marquée par une signalétique spécifique pour la circulation des cyclistes (marquage au sol, panneaux, quilles de sécurité).

Après avoir sollicité la population (questionnaire en ligne, concertation avec les commerçants et les riverains, remontées d'expériences), il a été décidé de revenir à la configuration d'origine, c'est à dire deux bandes cyclables (uniquement marquage au sol) de part et d'autre de la route de Lyon.



« La route de Lyon est un axe complexe à aménager, en raison des nombreux carrefours et intersections qui la jalonnent, ainsi que de sa fréquentation, explique le Service Mobilité de Moulins Communauté. La période de test a fait ressortir des difficultés, notamment lorsque le trafic est dense ».

D'autres pistes sont à l'étude pour relier la route de Lyon avec le boulevard de Nomazy et/ou certains quartiers d'Yzeure.

Le Service Mobilité de Moulins Communauté travaille actuellement sur un Schéma directeur cyclable du cœur d'agglo, en collaboration avec les communes de Moulins d'Yzeure, Avermes, Bressolles, Neuvy, Toulon et Trévol. Ses objectifs : encourager les usagers à se déplacer au quotidien à vélo, proposer des aménagements cyclables sécurisés, structurer le réseau autour d'un axe nord-sud et de liaisons complémentaires mais aussi développer les services de réparation de vélo et promouvoir les services V.Léo et V.Box.

La Bible de Souvigny voyage à l'international

Un ouvrage précieux va sortir temporairement des réserves de la Médiathèque Samuel Paty pour rejoindre un musée réputé à l'international ! Sans oublier des animations et des expositions à découvrir cet été, dans les médiathèques de Moulins et Lurcy-Lévis.

La Bible de Souvigny rejoint le Louvre Abu Dhabi pour une exposition

Trésor inestimable des collections de la Médiathèque Samuel Paty, la Bible de Souvigny va rejoindre pour quelques mois le prestigieux musée du Louvre Abu Dhabi, dans le cadre de l'exposition Lettres de Lumière qui sera ouverte du 13 septembre 2023 au 14 janvier 2024 et présentera notamment les plus importants et les plus beaux manuscrits des trois religions monothéistes : le judaïsme, le christianisme et l'islam.

La Bible de Souvigny

Manuscrit sur parchemin daté de la fin du XII^e siècle, la bible de Souvigny est conservée à la médiathèque Samuel Paty. Elle est réputée dans le monde

entier pour sa taille imposante et la qualité de ses enluminures. Document déposé par l'État à la bibliothèque classée de Moulins, au même titre que l'ensemble du fonds ancien issu des confiscations révolutionnaires, son déplacement jusqu'au musée d'Abu Dhabi nécessite un traitement particulier. La bible doit être acheminée dans des conditions de sécurité et de conservation optimales.



Le Louvre Abu Dhabi

Inauguré en 2017, le Louvre Abu Dhabi est le plus grand projet culturel de la France à l'étranger. Il est le fruit d'une coopération sans précédent entre la France et Émirats arabes unis qui a donné naissance au premier universel du monde arabe. Le succès du Louvre Abu Dhabi repose sur trois piliers : l'architecture spectaculaire, la richesse de sa collection permanente grâce à l'engagement du Louvre et des musées français et la qualité de ses expositions temporaires. La bible de Souvigny va y être transportée dans le cadre de l'exposition.



La médiathèque prépare sa prochaine exposition



Après le bric-à-brac de Maria Jalibert, la médiathèque Samuel Paty prépare sa prochaine exposition consacrée aux « Secrets de la Renaissance », prévue du 16 septembre 2023 au 7 janvier 2024. À travers le parcours de Blaise de Vigenère, célèbre écrivain bourbonnais et personnage hors norme, la médiathèque s'intéresse aux « secrets » cachés dans les livres édités durant la Renaissance, après

les années 1500 et alors que l'imprimerie venait d'être inventée. L'occasion de découvrir une culture fascinante où la réflexion et les arts tendent à supposer que les choses importantes ne peuvent être dites simplement.

De nombreuses animations et ateliers sont prévus autour de cette exposition, et notamment un colloque consacré à Blaise de Vigenère vendredi 22 septembre à Saint-Pourçain-sur-Sioule.

Mais aussi

À partir du 11 juillet. Vous avez envie de jouer, colorier, faire un puzzle au calme et au frais ? Pour l'été, la médiathèque Samuel Paty aménage son couloir d'exposition pour mettre à disposition des jeux de société, des coloriages géants, ou encore un puzzle collaboratif. Retrouvez également une sélection de livres à déguster sur place ou à emporter.

Concert. Le jeudi 24 août à 16 h 30, un concert-découverte piano et chant consacré à l'univers musical de Théodore de Banville.

À la médiathèque de Lurcy-Lévis. Samedi 16 septembre de 10h30 à 12h. Conférence débat « Cluny et ses trésors » par Arlette Maquet. En 2017 est découvert un trésor extraordinaire sur le site de l'Abbaye bénédictine Saint-Pierre et Saint-Paul de Cluny, située en Saône-et-Loire. Arlette

Maquet, agrégée d'histoire, docteure en histoire médiévale, chargée de cours à l'université Blaise-Pascal de Clermont-Ferrand et chercheuse associée d'ARTEHIS (laboratoire Archéologie, terre, histoire) du CNRS à Dijon, nous fera le plaisir de nous éclairer en partageant avec nous ses précieuses connaissances.

Réservation conseillée.



Patri'Run, une autre façon de découvrir le patrimoine

Il n'a jamais été dit qu'activité sportive et découvertes patrimoniales étaient incompatibles ! Et si, au travers d'une course à pied aux côtés du Pays d'art et d'histoire de Moulins Communauté, vous preniez le temps d'observer l'environnement qui s'offre à vous sans regarder le chronomètre ? Depuis la Maison de la Rivière Allier à Moulins, explorez les berges de l'Allier jusqu'au centre-ville d'Avermes et découvrez l'histoire et les richesses patrimoniales locales, du pont de fer à l'église Notre-Dame-de-la-Salette !

Parcours de 11,5 km à allure modérée. Prévoir chaussures de running et vêtements adaptés. À partir de 18 ans.

Samedi 9 septembre à 10h. Rendez-vous à la Maison de la Rivière Allier. Places limitées.

pass Culture



Pass culture

Tu as entre 15 et 18 ans ? Cette année, profite des avantages du Pass Culture. Ce pass attribue annuellement une somme d'argent à dépenser dans le cadre de structures, d'actions ou de biens culturels comme en propose le service patrimoine de Moulins Communauté : visite guidées de monuments, des 44 communes de l'agglomération, ateliers etc...

Le montant attribué annuellement est de 20 € pour les 15 ans, 30 € pour les 16 et 17 ans et 300 € pour les 18 ans, dont 100 € dédiés aux offres numériques.

Concert du Trio Éclipse

Harmonie à trois avec Lionel Andrey (clarinette), Sébastien Braun (violoncelle) et Benedek Horvath (piano) qui se sont inspirés du ciel et des phénomènes célestes pour trouver le nom de leur ensemble : Trio Éclipse. Les timbres et nuances de couleurs créés par leurs instruments semblent former un parfait alignement de trois corps célestes qui s'illuminent et se font de l'ombre mutuellement, influant les uns sur les autres en parfaite harmonie.

Lauréats de concours nationaux et internationaux, ces trois artistes proposent une musique de chambre qui saura mettre en valeur le cadre du château des Vieux-Melays (XVII^e siècle) à Neuvy. Réservation et achat des billets à effectuer auprès de PRELUDIA (ecriture@preludia.fr).

Judi 17 août à 18h45 (visite des extérieurs du château) et 19h30 (concert). Rendez-vous au château des Vieux-Melays à Neuvy.



École de Musique

Infos pour la rentrée

Inscriptions pédagogiques (CHAM, familles nombreuses) mercredi 6 septembre de 10 h à 12 h.
Anciens élèves de 14 h à 19 h.
Nouveaux élèves et élèves adultes jeudi 7 septembre de 14 h à 19 h.
Début des cours lundi 11 septembre.



L'agglo prend soin de son eau

« Huit impacts sur dix du changement climatique sont liés à l'eau », selon le 6^e rapport du GIEC. Pour certains experts, la question de l'eau est plus urgente que celle de l'énergie.

L'eau est un trésor précieux et il est plus que jamais nécessaire de le préserver. Moulins Communauté est pleinement engagée dans cet objectif au travers de trois compétences essentielles par lesquelles elle assure le captage, la distribution et le traitement de l'eau tout au long de l'année.



1. L'eau potable

Cette compétence concerne le captage et la distribution d'eau potable pour tous les foyers de la communauté d'agglomération. Elle est traitée directement (en régie) par la collectivité pour les communes de Moulins et Yzeure. Pour les autres communes, cette compétence est déléguée aux syndicats des eaux.

Au total, 32 000 foyers sont abonnés aux services d'eau potable, dont 12 000 pour le seul secteur Moulins-Yzeure.

De la nappe alluviale de l'Allier jusqu'au robinet

L'eau potable est produite par Moulins Communauté, via la station de pompage située Route de Clermont, et huit puits de captage qui permettent d'aller chercher l'eau dans la nappe alluviale. « *Nous avons la chance d'avoir une eau de très bonne qualité, naturellement filtrée par le sable de la nappe alluviale de la rivière Allier*, explique Nicolas Guillon, directeur des régies Eau potable et Assainissement. *Aucun traitement n'est réalisé sur l'eau, hormis un processus de désinfection par le chlore obligatoire pour éviter toute contamination bactérienne* ». Tous les ans, près de 80 analyses sont effectuées en différents points du réseau pour attester de la qualité de l'eau « *et nous sommes à 100 % en conformité sur tous ces tests* ».

Pour Moulins et Yzeure, la production annuelle d'eau potable est d'environ 2,5 millions de m³ par an

Pour info, chaque année

- **46 litres** économisés : Je ferme le robinet pendant que je me brosse les dents,
- **30 litres** économisés : J'utilise un lave-vaisselle plutôt que laver la vaisselle à la main,
- **6 litres** économisés : J'utilise une chasse d'eau à deux boutons,
- **70 litres** économisés : je prends plutôt une douche qu'un bain.

Et pour plus d'économies, j'arrose à la tombée de la nuit !



Puits de captage depuis le pont de fer

Un trésor souterrain à préserver

L'eau potable est directement puisée dans la nappe alluviale de l'Allier. S'il est difficile d'évaluer le volume que représente cette nappe, son niveau est en revanche régulièrement mesuré. « *Nous avons pu constater, l'an dernier où la sécheresse a été importante, une baisse qui pouvait aller de 25 à 75 cm du niveau de la nappe phréatique par rapport à 2021* », poursuit Nicolas Guillon. Un problème qui ne dépend pas seulement de Moulins, car le débit d'étiage de l'Allier est maintenu en amont par le barrage de Naussac, en Lozère. « *Si le débit de la rivière chute, le volume d'eau disponible dans la nappe est moins important. D'où l'importance d'économiser nos réserves. En ce qui nous concerne, nous luttons au maximum contre les fuites sur le réseau, afin d'améliorer son rendement global* ».

Une fois produite, l'eau potable est stockée dans les châteaux d'eau des Mounines, avant d'être envoyée dans les 225 km de canalisations pour être distribuée dans les foyers. « *Toute l'eau transite par trois canalisations qui traversent l'Allier, ajoute Nicolas Guillon. Une dans le pont de fer et deux dans le pont Régemortes. Celles du pont Régemortes sont actuellement transférées sous le deuxième pont de Moulins, en cours de construction* ».

Une équipe de 5 fontainiers et 1 agent station veille en permanence sur ce patrimoine vital.



Châteaux d'eau des Mounines

Info plus

Depuis 2020, de nouveaux compteurs sont progressivement installés à Yzeure, ceci afin de fiabiliser les mesures et garantir aux usagers yzeuriens le même traitement que leurs voisins moulinois. Ces compteurs sont au fur et à mesure pris en charge par la collectivité, qui assure donc leur entretien et leur remplacement dès que nécessaire.

Coût : En 2022, les charges de fonctionnement du budget de l'eau potable (sans compter les investissements) étaient de 2 250 000 €

2. L'assainissement collectif

Une fois que l'eau a été captée en profondeur, désinfectée et distribuée aux usagers, elle est ensuite consommée au quotidien, puis renvoyée dans le système d'assainissement. « **L'objectif est que les eaux usées soient collectées, traitées et dépolluées, afin d'être restituées au milieu, sans impact sur l'environnement** ». Pour réaliser ce traitement des eaux usées, plusieurs stations d'épuration maillent le territoire. La plus importante en terme de volume traité est la station d'épuration des Isles à Avermes. « **Il y a un total de 43 stations d'épuration pour 44 communes**, poursuit-on au service assainissement. **La collectivité travaille avec un prestataire, Suez, pour l'entretien de ces différents équipements** ».



Travaux sur le réseau



Galerie visitable

Les stations d'épuration sont elles aussi soumises à une batterie d'analyses régulières afin de s'assurer de la qualité de leurs rejets

En termes de réseau, l'assainissement ne représente pas moins de 680 km de canalisations. L'assainissement collectif concerne environ 50 000 habitants sur les 65 000 que compte la communauté d'agglomération.

Stop aux lingettes ! Les WC ne sont pas des poubelles

En matière d'assainissement, chaque geste compte et certains déchets sont très néfastes pour l'équipement collectif. C'est le cas des lingettes, qui ne doivent pas être jetées dans les toilettes car elles peuvent à terme bloquer certaines canalisations. C'est également le cas des déchets polluants (restes de solvants, peintures, pesticides, etc.) qui doivent être transportés à la déchetterie car les stations d'épuration ne sont pas faites pour les traiter.

Info plus

Au sein de la direction de l'Eau et de l'Assainissement, un poste de télésurveillance est relié à chaque station disposant d'équipements électromécaniques. « **Il est possible de savoir très vite s'il y a une panne ou un dysfonctionnement, et d'intervenir en conséquence. Cela permet de ne pas avoir un agent présent en permanence sur chaque station tout en étant réactif en cas de problème** ».

Coût : En 2022, les charges de fonctionnement du budget de l'assainissement représentaient un coût de 3 600 000 €, principalement alloués à l'entretien tandis que 2 300 000 € ont été investis. Sur les années à venir, les investissements vont augmenter, en raison de la mise en conformité nécessaire d'une partie de l'équipement, avec des travaux importants à réaliser.

À vos agendas

En septembre prochain, la station d'épuration des Isles d'Avermes va fêter son cinquantième anniversaire les 29 et 30 septembre prochain. Des visites seront organisées, ainsi que des ateliers thématiques.

3. L'assainissement non collectif (SPANC)

Certains usagers, en raison d'une situation géographique spécifique, ne sont pas reliés au réseau d'assainissement collectif. Ils sont environ 15 000 sur le territoire communautaire. Ces foyers sont généralement équipés d'un dispositif d'assainissement non collectif. « *On a longtemps pensé à tort que ces systèmes étaient provisoires*, explique-t-on au service assainissement. *Il s'agit pourtant de système pérennes qui n'ont pas vocation à être remplacés par un raccordement au réseau public et qui doivent donc être bien entretenus pour assurer leur bon fonctionnement et leur durabilité* ». Environ 7500 installations d'assainissement non collectif sont recensées sur le territoire de Moulins Communauté.

Des visites périodiques aux usagers

Le service d'assainissement non collectif a connu une avancée majeure l'an dernier, avec la mise en place de visites périodiques chez les usagers équipés de ce type de dispositif. L'objectif est de contrôler l'ensemble des systèmes tous les 10 ans.

Cette visite périodique est réalisée par deux agents de la collectivité, qui travaillent à plein temps sur cette mission. Les agents réalisent lors de la visite un état des lieux, donnent des conseils d'entretien et informent les usagers sur d'éventuels travaux à réaliser.



Système SPANC en construction - Filtre a sable

Un service de vidange sur demande

Récemment, un service de vidange a même été créé au sein de la collectivité. Moulins Communauté a conclu un marché public avec une entreprise agréée spécialisée dans les vidanges des assainissements non-collectifs. Cette mise en concurrence a permis d'obtenir des tarifs avantageux au profit des usagers du territoire disposant d'une filière d'assainissement non-collectif. Les matières vidangées sont ensuite ramenées à la station d'épuration des Isles d'Avermes pour y être traitées.

Pour bénéficier de ce service, rendez-vous sur www.agglo-moulins.fr/services-equipements/eau-assainissement/l-assainissement-non-collectif.html ou en contactant le SPANC de Moulins Communauté au 04 70 48 51 06. Email : spanc@agglo-moulins.fr



Info plus

Sans entretien, une fosse toutes eaux ou septique finira toujours par se boucher, en raison des boues qui se déposent au fond et qui finissent par déborder et colmater les filtres. Retirer les filtres n'est absolument pas une solution, les eaux usées finiront par être rejetées dans la nature sans avoir été traitées.

Un contrôle obligatoire des travaux

Avant tous travaux sur un système d'assainissement non collectif, le dépôt d'un dossier au SPANC est obligatoire. L'instruction de ce dossier, assorti des différentes visites qui seront effectuées, garantissent à chaque usager de disposer à termes d'une installation conforme et fonctionnelle.



Un été haut en couleurs avec Moulins entre en scène

Les illuminations du patrimoine sont de retour cet été, en centre-ville de Moulins mais également sur le site des Ozières, à Yzeure, avec un nouveau spectacle à découvrir.



Depuis quatre ans, Moulins Communauté habille son patrimoine avec Moulins entre en scène, une mise en lumière exceptionnelle de lieux emblématiques du territoire. Un parcours d'illuminations du patrimoine gratuit - avec la possibilité de découvrir les différents sites sans ordre préétabli - à découvrir seul, en famille ou entre amis et permettre à la fois aux habitants de se réapproprier leur ville, et aux touristes de découvrir toutes les facettes de ce patrimoine bourbonnais sous un nouvel angle.

Début juillet, à la tombée de la nuit, les monuments emblématiques de Moulins s'animent grâce à des spectacles son et lumière. Des projections monumentales de 10 à 20 minutes sont proposées sur les façades du **Jacquemart** et de l'**Hôtel de Ville**, du **Théâtre** et de l'**église du Sacré-Cœur**. **Pour cette nouvelle saison estivale**, le Prieuré de Souvigny et le Centre national du costume et de la scène ne seront pas illuminés, mais le **site naturel des Ozières à Yzeure** accueille un **nouveau spectacle** !

L'année dernière Moulins entre en scène a illuminé le site des Ozières en offrant une déambulation originale **de jour comme**

de nuit, à travers des zones d'observation et de sensibilisation au vivant. Les promeneurs ont cheminé à travers des cabanes leur permettant d'appréhender et d'observer la nature à travers des projections lumineuses, au milieu d'une ambiance sonore surprenante.

Cet été, un nouveau parcours, nommé «Natura Lumen» a été conçu pour procurer une **expérience immersive unique et magique** aux visiteurs : pendant la journée, le public profitera visuellement du ponton flottant représentant une proue de bateau aux Ozières. A la nuit tombée, des images animées seront projetées sur la structure et raconteront l'histoire de la naissance de l'esprit de la nature et de l'énergie universelle. **Un nouveau spectacle onirique entièrement gratuit à ne pas manquer !**

Sans oublier le château des Ducs de Bourbon et la tour de la Mal-Coiffée, mis en lumière par le Département de l'Allier avec un spectacle consacré à Anne de France. Émotions garanties pour petits et grands pour toutes les soirées d'été !



En pratique :

Moulins entre en scène, à Moulins, dès la tombée de la nuit jusqu'à minuit, tous les soirs du 1^{er} juillet au 3 septembre 2023.
Moulins entre en scène fête les Ozières à Yzeure, du 1^{er} juillet au 3 septembre 2023.

V.Léo Loisirs à partir du 15 juillet !

V.Léo Loisirs, c'est quoi ? Moulins Communauté propose un service de location de vélos adultes et enfants pour une courte durée, réservée aux particuliers. Vous êtes intéressé ? Rendez-vous à la Maison de la Rivière Allier à Moulins ou réservez en ligne ! Un service clé en main qui propose VTC, VTT, Vélos à assistance

électrique (VAE), vélos enfants (16, 20 et 24 pouce), ainsi que la location de sièges ou de remorques enfants.

Sur Internet : moulins-tourisme.com/a-voir-a-faire/activites/velos-et-vtt/louer-velo-ligne/



Tarifs : à partir de 9h la journée (VTC ou VTT), 15 € (VAE) ou 5 € (vélo enfant).

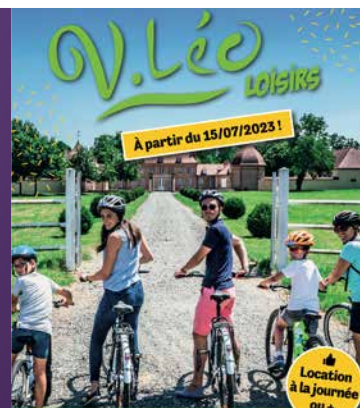



Cinq projections gratuites de cinéma en plein air !

Le rendez-vous estival de cinéma en plein air se prépare à Moulins Communauté. Cinq films sont une nouvelle fois à l'affiche, à Moulins, Yzeure, Avermes et Lurcy-Lévis.

Depuis plusieurs années, l'opération Passeurs d'Images fait venir le cinéma à la portée de tous en organisant des projections en plein air, sur plusieurs communes du territoire de Moulins Communauté.

Plusieurs centaines de personnes participent chaque année à ces séances de cinéma gratuites et en plein air.

Elles ont vocation à être conviviales et familiales, afin de rassembler un large public. En cas de mauvais temps, un lieu de repli couvert peut être prévu selon les possibilités des différents quartiers.

Cette opération est proposée dans le cadre de la Politique de la Ville, afin de d'encourager de nouveaux publics à

découvrir la pratique cinématographique et l'éducation par l'image auprès de personnes qui n'y ont pas toujours accès. Les films sont sélectionnés pour plaire au plus grand nombre et attirer le public.

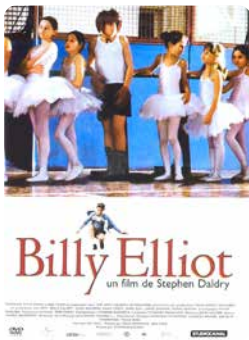

Billy Elliot
Jeudi 13 juillet • 22 h
Avermes
(Parking Isléa)



SOS Fantôme L'héritage
Vendredi 28 juillet • 22 h
Moulins Sud
(Parking Maison des Associations)



La Ligne Droite
Mardi 1er août • 22 h
Yzeure
(Jardins à la Prévert)



La Famille Addams 2
Vendredi 25 août • 21 h 30
Moulins Nord
(Chartreux)



Wendy
Mercredi 30 août • 21 h 30
Lurcy-Lévis
(Plan d'eau des Sézeaux)

CNCS : une nouvelle exposition consacrée aux marionnettes



Plus qu'une technique, plus même qu'une discipline artistique, la marionnette est un instrument pour la scène. Pour rendre un juste hommage à cet outil créatif qui jalonne tout un pan de la scène contemporaine, le CNCS a décidé de lui consacrer sa nouvelle exposition, à découvrir jusqu'au 5 novembre.

Pourquoi des artistes choisissent-ils de « jouer par objet interposé », pour reprendre l'expression de Roland Shön ? Qu'apporte le choix de la marionnette aux arts de la scène ? L'exposition d'été du Centre National du Costume de Scène tente de répondre à ces questions, en présentant au public les arts de la marionnette et toutes leurs

subtilités. « On peut décrire la marionnette comme un instrument pour la scène, comme on parlerait d'un instrument de musique, avec son timbre, sa tessiture, ses registres et ses répertoires propres ».

Qu'elle occupe seule l'espace ou partage le plateau avec comédiens, chanteurs ou danseurs, la marionnette est partie prenante d'un ensemble qui comprend des éléments de scénographie, des costumes, des voix et

des sons, des lumières. L'exposition s'attache à présenter les spectacles et pas seulement les objets.

Spectacles de théâtre, de danse ou d'opéra, créations contemporaines ou mises en scène des grands textes du répertoire (Dom Juan, Le Misanthrope, Le Cid, Faust...). En une quinzaine de tableaux, le parcours explore les possibilités en matière de personnages, de gestes ou d'actions qu'offrent les arts de la marionnette, ainsi que la façon dont ils ont joué à renouveler la dramaturgie et la mise en scène, à réinvestir et réinventer des répertoires et des genres dramatiques et à déplacer les frontières des genres artistiques.

La scénographie de l'exposition, à l'intérieur des grandes vitrines, cherche l'épure. Des socles de hauteurs variées, dans des tons gris neutres, permettent de regrouper les ensembles par spectacle et auteur. Par opposition, la grande salle finale plonge le visiteur au milieu de personnages prêts à rentrer en jeu...

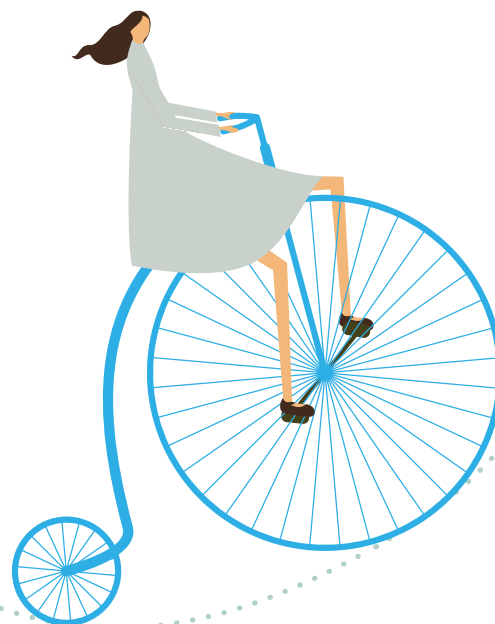

Lurcy-Lévis

Du côté de

Découvrez la passion du cyclisme lors de la 27^e Journée de Prestige au Vélodrome ! Un événement incontournable qui réunit jeunes coureurs, professionnels et féminines dans une ambiance électrisante. Pendant cette journée exceptionnelle, assistez à des courses palpitantes mettant en vedette de jeunes talents prometteurs, des coureurs professionnels chevronnés et des athlètes féminines inspirantes. Imprégnez-vous de l'atmosphère frénétique de la compétition et encouragez vos favoris alors qu'ils repoussent leurs limites sur la piste.

Et tout cela sur le superbe vélodrome de Lurcy, l'un des plus anciens de France encore en activité !.

Dimanche 6 août 2023 à 10h

Du côté de

Bessay-sur-Allier



La municipalité et la Ligue pour la Protection des Oiseaux ont inauguré, début juin, un refuge pour les oiseaux, situé dans les espaces naturels derrière la mairie. Les différents aménagements réalisés ont été présentés aux habitants à l'occasion d'une balade, accompagné d'une présentation de la gestion différenciée du refuge LPO mis en place sur la commune, et les avantages écologiques qui en découlent. La commune de Bessay est à ce titre exemplaire dans la gestion de ses espaces verts, puisque les produits phyto sanitaires ont été abandonnés depuis déjà plusieurs années, au profit d'une gestion adaptée et intelligente des différents espaces verts de la commune. Un petit havre de verdure qui mérite le détour.



Garnat-sur-Engièvre

Du côté de

La commune de Garnat-sur-Engièvre recherche un ou une gérante pour l'ouverture de son café/restaurant multi services à partir de l'été 2023 ! Poste à pourvoir pour juillet 2023. Cette candidature est réalisée via l'initiative « 1000 cafés » qui contribue à redynamiser les territoires par la création ou la reprise de cafés multiservices dans des communes de moins de 3500 habitants.

Services proposés : café, restauration, dépôt de pain, relais colis, presse, FDJ. Recherche de personnalités garantissant la convivialité du lieu, et capables de co-construire les services de proximité répondant aux besoins identifiés en lien avec la commune.

Pour en savoir plus <https://www.1000cafes.org/formulaire-candidature-gérants/> ou sur la page Facebook Moulins Communauté

Du côté de

Gouise



L'art s'invite parfois en milieu rural de manière inattendu. Dans la commune de Gouise, une petite galerie d'art, « La Grange », existe depuis maintenant plusieurs années, et propose régulièrement des expositions d'artistes à découvrir. Ce lieu unique en son genre s'anime dans un cadre chaleureux et convivial, tout en se faisant l'ambassadeur d'un artisanat de qualité made in France où il est possible de trouver des pièces uniques qui témoignent du talent et de la créativité de ces artisans. La Grange propose également un petit coin café où les visiteurs peuvent se relaxer après leur visite. La galerie est ouverte tout l'été de 10h à 21h. Pour en savoir plus : 07 80 61 33 64 ou sur galerie-lagrange.fr

Vous aussi,
enrichissez cette rubrique
en nous contactant sur :
communication@agglo-moulins.fr



Paroles d'élus

Communauté d'avenir avec Pierre-André Périssol

Moulins Communauté : des engagements forts en faveur de l'environnement

Moulins Communauté place les questions liées au développement durable au cœur de ses priorités en s'investissant dans divers projets. Nous continuons actuellement la mise en œuvre des actions élaborées dans le cadre du Plan Climat-Air-Energie Territorial (PCAET), adopté en 2021. Cependant, Moulins Communauté n'a pas attendu le vote de ce PCAET pour impulser des projets à l'impact environnemental positif. Comme chaque année, notre collectivité a organisé en juin les APIdays. Cet événement permet de faire visiter le rucher et le verger communautaires, et de faire participer le public à l'extraction du miel. Nous avons souhaité que ces lieux soient ouverts aux écoles et aux centres de loisirs tout au long de l'année pour sensibiliser dès le plus jeune âge à l'importance de préserver la biodiversité. Aussi, nous continuons d'aménager notre territoire tout en respectant l'environnement. Nous prouvons que lancer

des projets structurants pour notre territoire sans impacter la nature environnante est bien possible. Nous l'avons fait sur les berges, en donnant une place centrale à la végétation, et en installant des équipements qui s'intègrent parfaitement dans le paysage, comme c'est le cas avec la nouvelle paillote en bois. Enfin, nous tenons nos engagements en matière de mesures compensatoires en lien avec la construction du deuxième pont. C'est dans ce cadre que nous avons notamment créé des passes à poissons ou encore un réseau de mares et de haies pour protéger la faune à proximité du barreau routier. Ces quelques exemples d'actions concrètes portées par Moulins Communauté, montrent que créer sans pour autant détruire est un principe essentiel, sur lequel nous ne reviendrons pas. C'est un aspect déterminant pour l'avenir de notre territoire.

Groupe PS et apparentés

Après l'abandon de la taxe d'habitation, le gouvernement a fait le choix de ne plus solliciter les entreprises à travers la contribution financière sur la valeur ajoutée. L'état devrait compenser les collectivités sur une fraction de la TVA et donc ce sont les dépenses des foyers qui vont être sollicitées alors que ces recettes devraient être dirigées en priorité sur nos services publics mis à mal par la politique de Macron depuis 2017.

Le transfert des zones aménagées pour les entreprises doit se faire en respectant les communes qui portent les coûts de fonctionnement de ces zones alors que l'ancienne taxe professionnelle a été transférée à Moulins Communauté. Ces discussions doivent aussi nous permettre de nous engager sur un pacte fiscal et financier qui étudie tous les transferts depuis la création de notre EPCI en 2001 et les mesures de compensation. A l'approche de l'été, on ne peut passer sous

silence le dernier rapport du GIEC qui alerte une nouvelle fois sur le dérèglement climatique et qui doit nous amener à une réaction rapide. Sobriété énergétique, modes doux, production d'énergie décarbonée, transport collectif, gestion de l'eau... Notre EPCI doit prendre sa part dans cette transition et accélérer tout ce qui peut contribuer à la lutte contre le réchauffement climatique.

Le projet Santé Ville Hôpital suit son cours. Nous nous réjouissons que notre proposition de médecins salariés ait été retenue.

L'engagement de tous a enfin permis que le Tour de France fasse étape sur notre agglomération. C'est l'événement phare de cet été 2023 qui démontre l'attractivité et le dynamisme de notre territoire.

Enfin, nous souhaitons à toutes et tous un bel été !

Groupe de la Gauche démocrate et écologique

Moulins Communauté est composé de 44 communes dont la grande majorité peut être qualifiée de rurale. Il est donc indispensable, pour le développement de notre territoire, qu'elles aient les moyens d'être moteur de notre dynamisme communautaire. Il nous semble donc indispensable de pouvoir évaluer, et rectifier si nécessaire, si elles bénéficient, de façon équitable et proportionnelle, des mêmes investissements structurants que les communes « urbaines ». Malgré nos demandes répétées d'avoir un tel outil d'évaluation, toujours rien. L'enjeu est de pouvoir débattre, et accessoirement décider ensemble de quel mode de développement voulons-nous construire. Aujourd'hui, c'est la stratégie de la « locomotive » qui est à l'œuvre, c'est-à-dire concentrer les investissements

structurants sur l'aire urbaine considérant que cela entrainera tout le monde. Pour notre part, nous portons une autre conception du développement local. Chaque commune doit être considérée comme un élément moteur utile à tous. Nous ne croyons pas non plus à cette théorie du ruissellement qui consisterait à penser qu'il suffit que les communes « centres » se portent bien pour que les autres aient des retombées. C'est nié l'apport indispensable et singulier de nos communes rurales dans le dynamisme de notre territoire. Et il ne s'agit pas de leur proposer des enveloppes conquises par appel à projet. NON, il s'agit d'investir dans des projets communautaires structurants avec la volonté de les reconnaître comme motrices de notre développement.

Une grande fête pour l'arrivée du Tour de France



Au départ de Clermont-Ferrand, les coureurs vont entrer à partir de 17 h sur le territoire communautaire, en passant par Souvigny, puis Coulandon et Neuvy, avant d'arriver à Moulins par l'Avenue de la Libération. Le peloton passera le Pont Régemortes, avant de tourner à droite sur l'Avenue d'Orvilliers. Il bifurquera ensuite par la rue Baudin,

Mercredi 12 juillet sera une date historique pour Moulins et son agglomération, avec l'accueil de l'arrivée d'une étape du Tour de France 2023. Pour l'occasion, Moulins Communauté a travaillé avec ses partenaires pour proposer une grande fête à la hauteur de l'événement.

avant d'attaquer le Boulevard de Nomazy pour le sprint final.

Plusieurs zones distinctes vont jaloner le parcours

- Une première zone de restauration est prévue au Niveau de la place située en haut de la rue Régemortes. Pensée pour permettre un accès au centre-ville, elle proposera un village de producteurs (en collaboration avec la Chambre d'Agriculture) mais également un espace dédié aux partenaires institutionnels et économiques. Une seconde zone de restauration est installée au niveau du Pont de Fer, sur la place arborée en face de l'ex-CEME, avec de nombreux restaurateurs locaux. **Ces deux zones seront ouvertes dès 11 h,**
- **Deux écrans géants** sont installés en centre-ville, place d'Allier et place de L'Hôtel de Ville, avec retransmission de l'étape à partir de 13 h 25. La fête se poursuivra avec un concert à 20 h (Les Chasses Patates) place d'Allier,

- **La caravane du tour** entrera dans l'agglomération aux alentours de 15 h pour 20 minutes d'animation et 12 km de cortège,

- **Sur la chaussée d'arrivée**, des mascottes distribueront des goodies entre midi et le passage de la caravane publicitaire. Deux speakers animeront la zone d'arrivée au moyen de jeux interactifs avec le public,

- **La fête foraine** est installée en centre-ville, sur la place de Lattre de Tassigny. Elle est ouverte jusqu'à 1 h du matin.

Circulation et stationnement

- Circulation fermée depuis le rond-point des Martyrs jusqu'au bout du Pont Régemortes le mercredi 12 juillet à partir de 12 h,
- Circulation fermée Boulevard de Nomazy (au niveau de la zone d'arrivée) mardi 11 juillet à partir de 18 h,
- Circulation fermée sur le reste du Boulevard de Nomazy mercredi 12 juillet à partir de 4 h.

NUMÉROS UTILES

MOULINS COMMUNAUTÉ

8 place Maréchal de Lattre de Tassigny
CS 61625 - 03016 Moulins Cedex
04 70 48 54 54 - F. 04 70 48 54 49
www.agglo-moulins.fr

EAU ET ASSAINISSEMENT

04 70 48 54 60

N° d'urgence eau et assainissement

T. 06 08 83 16 07 (hors horaires bureau)

CENTRE AQUALUDIQUE L'OVIVE

Rue Félix Mathé - 03000 Moulins
04 70 34 04 05

SALLE « LA RIBAMBELLE »

03230 Lusigny

STADE D'ATHLÉTISME

Rue Félix Mathé - 03000 Moulins
04 70 34 24 99

COMPLEXE DE LA RAQUETTE

Zone de Millepertuis - 03400 Yzeure
04 70 34 04 05

PÔLE D'ÉDUCATION

ET DE PRÉVENTION ROUTIÈRE

Avenue des Isles - 03000 Avermes
04 70 47 02 14

ÉCOLE DE MUSIQUE

5 place Maréchal de Lattre de Tassigny
03000 Moulins
04 70 44 09 99

MÉDIATHÈQUE MOULINS

8 place Maréchal de Lattre de Tassigny
03000 Moulins
04 43 51 00 00

MÉDIATHÈQUE LURCY-LÉVIS

72 boulevard Gambetta
03320 Lurcy Lévis
04 70 67 62 33

BOUTIQUE ALÉO

Place Jean Moulin - 03000 Moulins
04 70 20 23 74 - www.moulins-bus.com
Aléo à la demande et PMR :
04 73 60 41 60

ESPACE PATRIMOINE

83 rue d'Allier - 03000 Moulins
04 70 48 01 36

PARC MOULINS EXPO

Avenue des Isles - 03000 Avermes
04 70 20 19 15

CIAS

Sésame, 1/3 rue Berthelot
03000 Moulins
04 70 48 54 93 ou 04 70 48 54 59

SICTOM NORD ALLIER

RD 779 - Lieu-dit « Prends-y Garde »
03230 Chézy - 04 70 46 77 19
www.sictomnordallier.fr

OFFICE DE TOURISME DE MOULINS ET SA RÉGION

11 rue François Péron
BP 641 - 03006 Moulins Cedex
04 70 44 14 14
www.moulins-tourisme.com

On sort ce soir ?

Ensemble sélectionne pour vous le meilleur des sorties du trimestre.

#GOUISE

La Gouisagingue
Sam. 26 août à 11 h 30



La course d'obstacle fun et ludique de Gouise est de retour avec sa troisième édition ! La Gouisagingue, c'est un parcours de 7 km parsemés

de 35 obstacles variés, pour une expérience sportive tout à la fois stimulante et amusante. La journée débutera avec une vague ELITE à 11 h 30, chronométrée et assortie d'un classement. Trois autres départs sont prévus à 13 h 30, 14 h 30 et 15 h 30, ouvertes à tous les participants.

Une vague « Duo » est également prévue en fin d'après-midi. Durant toute la journée, les participants et visiteurs pourront profiter d'une restauration et buvette à l'occasion d'un rendez-vous qui s'annonce déjà mémorable.

#EXPOSITION

Trésors d'un prieuré clunisien
Jusqu'au 5 novembre

À Souvigny



Cette pièce de théâtre revisite avec talent et beaucoup d'humour les relations entre les enfants et leurs parents. Chers Parents est une

comédie qui parle de la famille, d'amour, d'argent, de la place de chacun dans la fratrie, de l'impermanence des sentiments, de la part d'ombre qui sommeille en chacun de nous et de ce que les parents doivent à leurs enfants. Une formidable comédie où l'on rit de bon cœur et dont on savoure l'excellent jeu de comédiens.

Tarif de 2 à 4 €. (7 € avec la visite de l'église)

#CONCERT

Virtuosi, trompette et tuba
Jeu. 20 juillet de 19h à 21h

À Neuilly-le-Réal



Les frères Leleu seront en concert exclusif pour une expérience musicale intime, fusionnant complicité fraternelle et

virtuosité. Ces deux talents acclamés de la scène musicale classique offrent un voyage musical captivant, à travers une palette variée d'univers, exprimant leur complicité fraternelle au service de la musique dans le cadre superbe du Château de l'Écluse de Neuilly-le-Réal. Le concert sera précédé, à 18h15, d'une visite des extérieurs du château.

Tarif de 8 à 18 €.

#VISITES GUIDÉES SENSORIELLES

Découverte du patrimoine
Ven. 21 juillet à 17h
Dim. 23 juillet à 17h

À Souvigny



Découvrez l'ancien prieuré clunisien de Souvigny et son église Saint-Pierre-Saint-Paul de façon originale en usant de tous vos sens ! Au cœur de ce

site millénaire, prenez le temps d'observer le patrimoine différemment : ressentir la matière et la sculpture sans la voir, marcher sur la voûte sans quitter le sol, écouter les secrets de l'acoustique des moines... Au gré d'expériences ludiques, explorez ce site patrimonial lors d'une aventure insolite à vivre seul, en famille ou entre amis !

Tarif de 3 à 6 €.

#THÉÂTRE

Dans le jardin ou ailleurs
Du ven. 28 au lun. 31 juillet

À Lurcy-Lévis



Le festival de Théâtre « Dans le jardin ou ailleurs » est de retour cet été pour sa troisième édition. Au programme, Iliade de Pauline Bayle, En attendant Godot par le Footsbarn Travelling Théâtre, El Maestro d'Aziz Chouaki, Le Petit Poucet par la Cie Les Assoiffés d'Azur, Croire aux fauves de Nastassja Martin, La Cerisaie d'Anton Tchekhov... Pour la première fois, un spectacle sous forme de

courte lecture ainsi que des ateliers pour les jeunes et une exposition entre la place du Marché et la Médiathèque de Lurcy sont prévus lundi 24 juillet.

#SPECTACLE

Cyrano de Bergerac
Mar. 22 août de 20h à 21h55

À Moulins



Sur la place d'arme du Centre National du Costume de Scène, un moment convivial et théâtral va se jouer, mardi 22 août, avec une représentation de

Cyrano de Bergerac. Combats d'épées, chants, musique viennent accompagner cette version rythmée d'un des plus grands chefs-d'œuvre du théâtre. L'œuvre d'Edmond Rostand, magnifique histoire d'amour et de sacrifice, sera jouée par la Compagnie Le Grenier de Babouchka.

Tarif : gratuit.

Suivez toute l'actualité
du territoire sur
www.agglo-moulins.fr



Spectacles
Son et lumière
GRATUITS

MOULINS

entre en scène

Chaque soir dès la tombée de la nuit...

THÉÂTRE

HÔTEL DE VILLE

JACQUEMART

ÉGLISE DU SACRÉ CŒUR

LES OZIÈRES

nouveau spectacle

Du 1^{er} juillet au 3 septembre 2023

agglomoulins.fr

